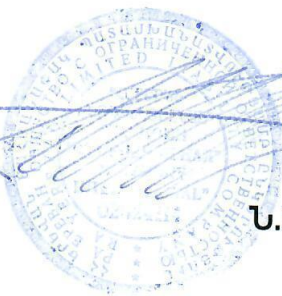

«ՀԱՐՄՈՆԻ ԻՆՅԵՐՆԵՅՇՆԱԼ» ՍՊԸ

ԿՆԱՍԱԿԱՐ ՆՅՈՒԹԵՐԻ ՍԱՀՄԱՆԱՅԻՆ ԹՈՒՅԼԱՏՐԵԼԻ
ԱՐՏԱՆԵՏՈՒՄՆԵՐԻ (ՍԹԱ) ՆՈՐՄԱՏԻՎՆԵՐԻ
ՆԱԽԱԳԻԾ

ՏՆՕՐԵՆ  Ն.ԹԱԹԱՐՅԱՆ

Կատարողների ցուցակ՝

Անկախ փորձագետ՝ Ռ. Բարեղամյան

“Ռադուգա” հաշվարկի կատարող՝ Գ. Հարությունյան

ԱՆՆՈՏԱՑԻԱ

Ռեսուրսների օբյեկտ են հանդիսանում «ՀԱՐՄՈՆԻ ԻՆՅԵՐՆԵՅՇՆԱԼ» ՍՊԸ արտանետումները:

«ՀԱՐՄՈՆԻ ԻՆՅԵՐՆԵՅՇՆԱԼ» ՍՊԸ արտադրական գործունեությամբ չի զբաղվում, հիմնականում զբաղվում է հյուրանոցային ծառայությունների մատուցմամբ:

Ընկերությունը ունի մթնոլորտ աղտոտող 1 աղբյուր, որից արտանետվում են 2 վնասակար նյութեր:

Արտանետումների ընդհանուր քանակը կազմում է 3,780տ/տարի:

Ածխածնի օքսիդ - 2,817 տ./տարի

Ազոտի օքսիդներ(երկօքսիդի հաշվարկով) - 0,963 տ./տարի

Հաշվարկները կատարվել են 300 000 մ³/տարի գազի ծախսի համար:

Գումարային հատկության նյութեր չկան:

ՍԹԱ նորմատիվներին հասնելու ժամկետը համարվում է հաստատման պահից:

ՍԹԱ նորմատիվներին հասնելու ժամկետը համարվում է հաստատման պահից:

Ընկերության արտանետումները չեն գերազանցում այդ վնասակար նյութերի համար սահմանված չափանիշները, այդ պատճառով արտանետումների քանակն իջեցնող միջոցառումների պլան չի նախատեսվում: Աղտոտող նյութերի գետնամերձ խտությունները չեն գերազանցում համապատասխան նյութերի ՍԹՆ, դրա համար անհրաժեշտ ծախսեր չի նախատեսված:

Արտանետումների հետևանքով շրջակա միջավայրին հասցվելիք վնասի մեծությունը կազմում է 59418դրամ, հաշվարկը տես հավելված 2-ում:

- «ՀԱՐՄՈՆԻ ԻՆՅԵՐՆԵՅՇՆԱԼ» ՍՊԸ փաստացի արտանետումների ցուցանիշների հիման վրա հաշվարկվել է օդի պահանջվող օգտագործումը (ՕՊՕ-ի հաշվարկը հավելված-1), որի արդյունքում պարզվել է, որ արտանետումները մեկ տարում գերազանցում են երկու միլիարդ մ³ չափանիշը (25,014 մլրդմ³/տարի), ուստի արտանետման չափաքանակները կարող են սահմանվել ՍԹԱ նախագծի հիման վրա:

Աշխատանքի նպատակն է մշակել մթնոլորտն աղտոտող վնասակար նյութերի սահմանային թույլատրելի արտանետումների (ՍԹԱ) նորմատիվների նախագիծը:

ՍԹԱ նորմավորման աշխատանքների իրականացման համար հիմք է հանդիսացել ՀՀ կառավարության 27.12.2012թ. «Մթնոլորտային օդն աղտոտող նյութերի սահմանային թույլատրելի արտանետումների նորմատիվների մշակման ու հաստատման կարգը սահմանելու և Հայաստանի Հանրապետության կառավարության 1999 թվականի մարտի

30-ի N 192 և 2008 թվականի օգոստոսի 21-ի N 953-Ն որոշումներն ուժը կորցրած ճանաչելու մասին” թիվ 1673-Ն որոշումը:

Աշխատանքում ի մի են բերվել ձեռնարկության գործունեությունից առաջացող մթնոլորտն աղտոտող աղբյուրների արտանետումների որակական և քանակական բնութագրերը:

Ներկա աշխատանքում բերված են աղտոտման աղբյուրների տեխնիկական հետազոտման արդյունքների տվյալները՝ տեքստային և աղյուսակային տեսքով: Կատարված է մթնոլորտն աղտոտող նյութերի ցրման հաշվարկը

ԲՈՎԱՆԴԱԿՈՒԹՅՈՒՆ

Անոտացիա	
1. Ընդհանուր տեղեկություններ կազմակերպության մասին	- 6
2. Տնտեսվարող սուբյեկտի բնութագիրը որպես մթնոլորտային օդն աղտոտող աղբյուր	- 9
3. Մթնոլորտ արտանետվող աղտոտող նյութերի անվանացանկը	- 10
4. Ջարկային արտանետումներ ունեցող աղբյուրների թվարկումը եվ բնութագիրը	- 11
5. ՍԹԱ նորմատիվների հաշվարկի համար աղտոտող նյութերի պարամետրերը	- 12
6. ՍԹԱ նորմատիվների/չափաքանակների հաշվարկի համար անհրաժեշտ ելակետային տվյալները	- 14
7. Վնասակար նյութերի արտանետումների ցրման հաշվարկը	- 15
8. Վնասակար նյութերի ցրման հաշվարկի հակիրճ արդյունքները	- 16
9. Մթնոլորտ ամենամեծ աղտոտումներ առաջացնող աղբյուրների ցուցակը	- 17
10. ՍԹԱ նորմատիվներ հասնելու միջոցառումների ծրագիր	- 18
11. Անշարժ աղբյուրներից աղտոտող նյութեր մթնոլորտ արտանետելու նորմատիվներ/չափաքանակներ	- 19
12. Անբարենպաստ կլիմայական պայմանների ժամանակ արտանետումների կարգավորման միջոցառումներ	- 20
13. Արտանետումների վերահսկման և ՍԹԱ կատարման նպատակով նախատեսվող և իրականացվող միջոցառումներ	- 21
- Օգտագործված գրականություն	- 25
Հավելվածներ`	
- ՕՊՕ-ի Հաշվարկը ըստ տվյալ ձեռնարկության-հավելված-1	- 22
- Վնասի հատուցման հաշվարկը -հավելված-2	- 23
Ձեռնարկության պլան-սխեման	
Ռելիեֆի գործակիցը	
Կլիմայական տվյալներ	
Ֆոնային աղտոտվածության տվյալներ	
Մեքենայական հաշվարկներ	

1. ԸՆԴՀԱՆՈՒՐ ՏԵՂԵԿՈՒԹՅՈՒՆՆԵՐ ԿԱԶՄԱԿԵՐՊՈՒԹՅԱՆ ՄԱՍԻՆ

«ՀԱՐՄՈՆԻ ԻՆԹԵՐՆԵՅՇՆԱԼ» ՍՊԸ արտադրական գործունեությամբ չի զբաղվում, հիմնականում զբաղվում է հյուրանոցային ծառայությունների մատուցմամբ:

«ՀԱՐՄՈՆԻ ԻՆԹԵՐՆԵՅՇՆԱԼ» ՍՊԸ Հոլիդեյ Ինն Էքսպրես հյուրանոցը գտնվում է Երևան քաղաքի, Կենտրոն վարչական շրջանի բնակելի գոտում, Բյուզանդի փողոցի վրա, Բաբելոն հյուրանոցի, Բուլվար Պլազա բիզնես կենտրոնի, այլ հյուրանոցների և բնակելի տարածքների հարևանությամբ:

Տեղադրված է տեղանքի իրավիճակային քարտեզը որտեղ երևում է, որ մոտակայքում բացակայում է նախադպրոցական, դպրոցական, կազմակերպություններ, հիվանդանոցներ, անտառային, գյուղատնտեսական մշակահողեր և այլն չ կան:

Աշխատանքային բոլոր գործունեությունները կատարվում են մեկ տարածքի վրա:

Պետ.ռեգիստրի գրանցման համարը՝ 286.110.793967, տրված 19.12. 2013թ..

Իրավաբանական և գործունեության հասցեն՝

ք. Երևան, Փ. Բուզանդի 97/2

Ս Խ Ե Մ Ա
Կնասակար նյութերի արտաձեռման աղբյուրների
«ԱՐՄՈՆԻ ԻՆՁԵՐՆԵՅՇՆԱԿ» ՍՊԸ
Մ 1 : 1000

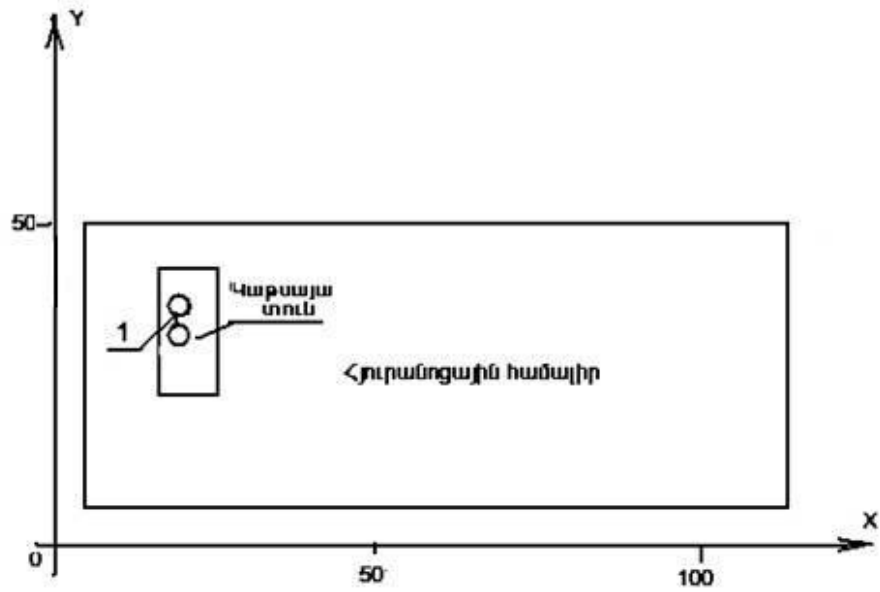

Տեղանքի իրավիճակային քարտեզ «ՀԱՐՄՈՆԻ ԻՆՅԵՐՆԵՅՇԵՆԱԼ» ՍՊԸ

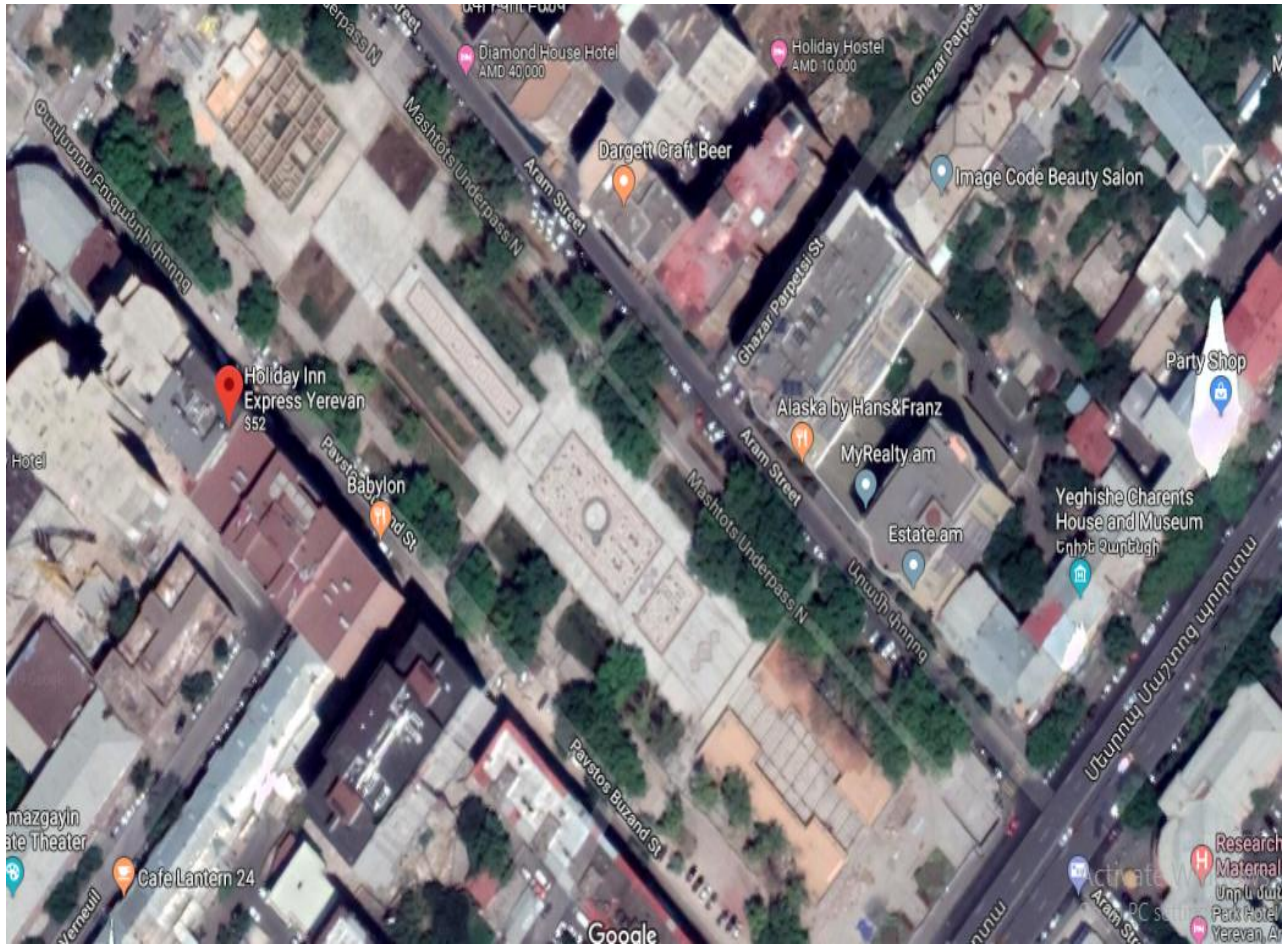

— Հոլիդեյ Ինն Էքսպրես հյուրանոց

**2. ՏՆՏԵՍՎԱՐՈՂ ՍՈՒՔՅԵԿՏԻ ԲՆՈՒԹԱԳԻՐԸ ՈՐՊԵՍ
ՄԹՆՈՒՈՐՏԱՅԻՆ ՕԴՆ ԱՂՏՈՏՈՂ ԱՂՔՈՒՐ**

«ՀԱՐՍՈՆԻ ԻՆԹԵՐՆԵՅՇՆԱԼ» ՍՊԸ գործունեության ընթացքում մթնոլորտ արտանետվող վնասակար նյութերը հիմնականում արտանետվում են՝

- Կաթսայատնից

Գործունեության բնութագիրը՝

- **Կաթսայատունը** նախատեսված է տաք ջրի մատակարարման համար և ջեռուցման ժամանակահատվածում ապահովելու հյուրանոցային համալիրի ջեռուցումը:

Կաթսայատունը գտնվում է մասնաշենքի տանիքային հարկում, որտեղ տեղադրված են 2 հատ կաթսաներ, որոնք միացած են նույն բարձրության և տրամագծի առանձին ծխատար խողովակներին:

Ընդհանուր գազի տարեկան միջին ծախսը՝ 300000 մ³/տարի, (պահեստային վառելիք նախատեսված չէ):

Գազի այրման ժամանակ առաջացած վնասակար նյութերը՝ ածխածնի օքսիդը և ազոտի օքսիդները արտանետվում են 50մ բարձրությամբ և 0.6մ տրամագծով ծխնելույզի միջոցով, արտանետման N 1 աղբյուրից:

Կաթսաները ունեն միևնույն պարամետրերով ծխնելույզներ, որոնք ունեն բարձրություն, ելանցքի տրամագծեր, մթնոլորտ ելքի արագության և գազաօդային խառնուրդի ջերմաստիճանի հավասար նշանակություններ, ընդ որում համաձայն ՕՆԴ-86 «Ձեռնարկությունների կողմից մթնոլորտ արտանետվող վնասակար նյութերի խտությունների հաշվարկի մեթոդիկա»-ի 5-րդ բաժնի հաշվարկը կատարվում է ըստ բոլոր աղբյուրներից մթնոլորտ արտանետումների գումարային կարողությունների: Աղբյուրները հաշվարկված են որպես աղբյուրների խումբ և խմբավորման սկզբունքով այդ 2 աղբյուրները հաշվարկվել են որպես արտանետման մեկ աղբյուր:

Տեխնոլոգիական և փոշեգազամաքման սարքավորումների արդիականության և տվյալ արտադրության լավագույն հասանելի տեխնոլոգիաների կիրառում կաթսաների համար չի նախատեսվում:

- Տեխնոլոգիական սարքավորումների քանակը, արտանետման աղբյուրների պարամետրերը, վնասակար նյութերի արտանետումների քանակը և տեսակը բերված են աղյուսակ 3-ում:

Մոտակա տարիների ընթացքում ձեռնարկության ընդլայնման, վերազինման, վերաարոֆիլարման, տեխնոլոգիական ծավալների փոփոխություններ չեն սպասվում, ուստի աղյուսակ 3 հեռանկար սյունյակը չի լրացվում:

**3. ՄԹՆՈՒՈՐՏ ԱՐՏԱՆԵՏԿՈՂ ԱՐՏՈՏՈՂ ՆՅՈՒԹԵՐԻ
ԱՆՎԱՆԱՑԱՆԿԸ**

ԱՐՅՈՒՄԱԿ 1

Նյութի անվանումը	ՍԹԿ առավելագույն միանվագ մգ/մ ³	Նյութի արտանետումը, տ/տարի
Ածխածնի օքսիդ	5,0	2,817
Ազոտի օքսիդներ (երկօքսիդի հաշվարկով)	0,2	0,963

Գումարային հատկության նյութեր չկան:

**4. ԶԱՐԿԱՅԻՆ ԱՐՏԱՆԵՏՈՒՄՆԵՐ ՈՒՆԵՑՈՂ ԱՂՔՅՈՒՐՆԵՐԻ
ԹՎԱՐԿՈՒՄԸ ԵՎ ԲՆՈՒԹԱԳԻՐԸ**

ԱՂՅՈՒՍԱԿ 2.

Արտադրամասի (տեղամասի) և աղբյուրների անվանումները	Նյութի անվանումը	Նյութի զարկային արտանետումը գ/գարկ	Արտանետման պարբերական ուրյունը, (անգամ/ տարի)	Արտանետման տևողությունը, վրկ	Զարկային արտանետումնե րի տարեկան քանակությունը, տոն.
1	2	3	4	5	6

Տեխնոլոգիական գործընթացից զարկային արտանետումներ չեն առաջանում, այդ պատճառով աղյուսակ 2-ը չի լրացվել:

**5. ՍԹԱ ՆՈՐՄԱՏԻՎՆԵՐԻ ՀԱՇՎԱՐԿԻ ՀԱՄԱՐ ԱՐՏՈՏՈՂ
ՆՅՈՒԹԵՐԻ ՊԱՐԱՄԵՏՐԵՐԸ**

Աղյուսակ 3

Արտադրություն, արտադրամաս	Աղտոտող նյութերի առաջացման աղբյուրները		Աշխատա- ժամը տարում		Արտանե- տման աղբյուր- ների անվա- նունը		Աղբյուր ների քանակը		Աղբյուրի կարգա- թիվը		
	Անվանումը		Քանակը		ՆԿ	Հ	ՆԿ	Հ	ՆԿ	Հ	ՆԿ
1	2	3	4	5	6	7	8	9	10	11	12
<i>Կաթսայատուն</i>	Կաթսա	2		3000		խողո- վակ		1		1	

3-րդ աղյուսակի շարունակությունը

Աղբյուրի կարգաթիվը		Աղբյուրի բարձրությունը, մ		Տրամագիծը մ		Գազաօդային խառնուրդի պարամետրերը արտանետման աղբյուրի ելքում					
						արագու- թյունը մ/վրկ		ծավալը մ ³ /վրկ		ջերմաստի- ճանը	
ՆԿ	Հ	ՆԿ	Հ	ՆԿ	Հ	ՆԿ	Հ	ՆԿ	Հ	ՆԿ	Հ
11	12	13	14	15	16	17	18	19	20	21	22
1		50		0.6		11.4		3.22		110	

3-րդ աղյուսակի շարունակությունը

Աղբյուրի կարգաթիվը		Կոորդինատները քարտեզում, մ				Գագերը մաքրող սարքերի անվանումը		Մաքրվող նյութերը		Մաքրման միջին շահագործման աստիճանը	
		Կետային աղբյուրի, աղբյուրների խմբի կենտրոնի կամ գծային աղբ 1-ին ծայրի		գծային աղբյուրի 2 -րդ ծայրի				Ապահովվածության գործակիցը %		Մաքրման առավելագույն չափը, %	
ՆԿ	Հ	X ₁	Y ₁	X ₂	Y ₂	ՆԿ	Հ	ՆԿ	Հ	ՆԿ	Հ
1		20	34								

3-րդ աղյուսակի շարունակությունը

Աղբյուրի կարգաթիվը	Նյութի անվանումը	Աղտոտող նյութերի արտանետումները						ԱԹԱ հասնելու տարին
		ՆԿ			Հ (ՍԹԱ)			
		գ/վրկ	մգ/մ ³	տ/տարի	գ/վրկ	մգ/մ ³	տ/տարի	
1	Ածխածնի օքսիդ	0,261	80,97	2,817	0,261	80,97	2,817	2019
	Ազոտի օքսիդներ	0,090	27,92	0,963	0,090	27,92	0,963	

ՆԿ՝ ներկա վիճակ, Հ՝ հեռանկար

**6. ՍԹԱ ՆՈՐՄԱՏԻՎՆԵՐԻ /ԶՍՓԱՔԱՆԱԿԻ ՀԱՇՎԱՐԿԻ ՀԱՄԱՐ
ԱՆՀՐԱԺԵՇՏ ԵԼԱԿԵՏԱՅԻՆ ՏՎՅԱԼՆԵՐԸ**

Կատարվել է մթնոլորտն աղտոտող նյութերի աղբյուրների գույքագրում: Ըստ գույքագրման արդյունքի ՍԹԱ հաշվարկի ելակետային տվյալները կազմվել և հաշվարկվել են ԳՕՇ 17.2.3.02-78- ին համապատասխան և բերված են 3 աղյուսակում: Հաշվարկները կատարվել են «Տարբեր արտադրությունների կողմից մթնոլորտն աղտոտող նյութերի արտանետումների հաշվարկի մեթոդիկան» ժողովածուի հիման վրա:

Նստեցման անջափելի գործակիցն ընդունվել է՝ զագանման վնասակար նյութերի և մանր դիսպերսության փոշու համար, որոնց նստեցման կարգավորված արագությունը չի գերազանցում 3-5 սմ/վրկ՝ 1, խոշոր դիսպերսության փոշու համար մաքրման բացակայության դեպքում՝ 3, մաքրման դեպքում՝ 2:

Հաշվի առնելով, որ Երևան քաղաքի մթնոլորտում փոշու, ազոտի օքսիդների, ծծմբի անհիդրիդի, ածխածնի օքսիդի ֆոնային աղտոտվածության մակարդակը գերազանցում է թույլատրելի նորմերը (ՍԹԿ) Երևանում գործող կամ նախագծվող աղտոտման աղբյուրների համար ցրման համակարգչային հաշվարկը կատարվել է առանց ֆոնային աղտոտվածության տվյալների: Նշված նյութերի արտանետումների նորմավորումը կարգավորվում է ՀՀ բնապահպանության նախարարի 16.03.2005թ.

N 78-Ա հրամանով, ըստ որի ամբողջ քաղաքի տարածքում փոշին 0.08 ՍԹԿ, (փոշու տվյալները ներկայացված է 0.5մգ/մ³ ՍԹԿ ունեցող չտարբերակված փոշիների՝ այսինքն կախված մասնիկների համար), ծծմբի անհիդրիդի նորմը սահմանված է 0.5 ՍԹԿ, ածխածնի օքսիդինը՝ 0.1ՍԹԿ:

Ազոտի օքսիդի համար տարբեր համայնքների տարածքների համար սահմանված են տարբեր նորմեր, Արաբկիր 0.03 ՍԹԿ, Կենտրոն՝ 0.07 ՍԹԿ, Շենգավիթ՝ 0.5 ՍԹԿ;

**7. ՎՆԱՍԱԿԱՐ ՆՅՈՒԹԵՐԻ ԱՐՏԱՆԵՏՈՒՄՆԵՐԻ
ՑՐՄԱՆ ՀԱՇՎԱՐԿԸ**

Մթնոլորտում վնասակար նյութերի ցրվածության հաշվարկները կատարելու համար ճշգրտված և ուղղված տվյալների հիման վրա կազմվել են ՍԹԱ հաշվարկի ելակետային տվյալները:

Վնասակար նյութերով մթնոլորտի աղտոտվածության հաշվարկը կատարվել է «Ռադուգա» մեքենայական ծրագրով, որը առաջարկված է օգտագործման նախկին ԽՍՀՄ Հիդրոմետ Պետական Վարչության կողմից:

Գետնամերձ խտությունների բաշխման որոշումը կատարվել է 1000 × 1000մ քառակուսում, 100մ քայլով:

**ՕՂԵՐԵՎՈՒԹԱԲԱՆԱԿԱՆ ԲՆՈՒԹԱԳՐԵՐԸ ԵՎ ԳՈՐԾԱԿԻՑՆԵՐԸ ՈՐՈՆՔ ԲՆՈՐՈՇՈՒՄ
ԵՆ ԲՆԱԿԵԼԻ ՏԱՐԱԾՔԻ ՄԹՆՈՒՈՐՏՈՒՄ ՎՆԱՍԱԿԱՐ ՆՅՈՒԹԵՐԻ ՑՐՄԱՆ
ՊԱՅՄԱՆՆԵՐԸ**

Ցրման պայմանները որոշող օդերևութաբանական բնութագրերը և գործակիցները ներկայացված են ստորև բերված աղյուսակում: Սահմանային թույլատրելի առավելագույն միանվագ կոնցենտրացիաները վերցված են ՀՀ կառավարության 2006թ. փետրվարի 2-ի N160-Ն որոշմամբ հաստատված ցանկից:

Աղյուսակ 4

ԲՆՈՒԹԱԳՐԵՐԻ ԱՆՎԱՆՈՒՄԸ	ԱՐԺԵՔԸ
Մթնոլորտի շերտադասավորությունից կախված գործակիցը, A	200
Տեղանքի ռելյեֆի գործակիցը	1.0
Տարվա ամենաշոգ ամսվա միջին ջերմաստիճանը T °C	32.4 ⁰ C
Միջին տարեկան «քամիների վարդը» % -ով	
Հյուսիս	8
Հյուսիս-արևելք	17
Արևելք	8
Հարավ-արևելք	12
Հարավ	20
Հարավ-արևմուտք	19
Արևմուտք	11
Հյուսիս-արևմուտք	5
Քամու արագությունը, (բազմամյա տվյալների միջինը),որի գերազանցման կրկնությունը կազմում է 5% մ/վրկ	6մ/վրկ

8. ՎՆԱՍԱԿԱՐ ՆՅՈՒԹԵՐԻ ՑՐԱՆՆ ՀԱՇՎԱՐԿԻ ՀԱԿԻՐՃ ԱՐԴՅՈՒՆՔՆԵՐԸ

Մթնոլորտում վնասակար նյութերի արտանետումների ցրման հաշվարկի արդյունքները ներկա վիճակի և հեռանկարի համար ցույց են տալիս, որ սահմանային թույլատրելի խտության գերազանցում չի դիտվում ոչ մի նյութի համար, այդ իսկ պատճառով վնասակար նյութերի համար սահմանված նորմատիվները առաջարկվում է ընդունել որպես ՍԹԱ :

Արտանետումները չեն գերազանցում այդ վնասակար նյութերի համար սահմանված չափանիշները, այդ պատճառով արտանետումների քանակն իջեցնող միջոցառումների պլան չի նախատեսվում:

Հաշվարկների վերլուծության հիման վրա առաջարկվում է բոլոր նյութերի համար նախատեսված արտանետումները ընդունել որպես սահմանային թույլատրելի. տես աղյուսակ 4.1, 5.:

**9. ՄԹՆՈՒՈՐՏԻ ԱՄԵՆԱՄԵԾ ԱՂՏՈՏՈՒՄՆԵՐ ԱՌԱՋԱՑՆՈՂ
ԱՂԲՅՈՒՐՆԵՐԻ ՑՈՒՑԱԿԸ**

Աղյուսակ 4.1

Նյութի անվանումը	Առավելագույն գետնամերձ խտությունը մգ/մ ³		Աղբյուրի կարգա- թիվը	Ներդրումը %		Արտադրա- մաս, տեղամաս
	առանց ֆոնի	ֆոնով		առանց ֆոնի	ֆոնով	
1	2	3	4	5	6	7
Ածխածնի օքսիդ	0.0048	-	1	100	-	Կաթսայատուն
Ազոտի օքսիդներ	0.0016	-	1	100	-	-/-

Ընկերության արտանետումները չեն գերազանցում այդ վնասակար նյութերի համար սահմանված չափանիշները, այդ պատճառով արտանետումների քանակն իջեցնող միջոցառումների պլան չի նախատեսվում: Աղտոտող նյութերի գետնամերձ խտությունները չեն գերազանցում համապատասխան նյութերի ՍԹԽ:

10. ՍԹԱ ՆՈՐՄԱՏԻՎՆԵՐ ՀԱՍՆԵՆՈՒ ՄԻՋՈՑԱՌՈՒՄՆԵՐԻ ԾՐԱԳԻՐ

Աղյուսակ 5

N N ը / կ	Միջոցառման անվանումը և աղտոտման աղբյուրի համարը	Իրականաց- ման ժամկետը	Վնասակար նյութի (նյութեր) արտանետումը մինչև միջոցառումը		Վնասակար նյութի (նյութեր) արտանետումը իրականացնելուց հետո	
			գ/վրկ	տ/տարի	գ/վրկ	տ/տարի

ԱԾՆԱԾՆԻ ՕՔՍԻՂ

1	1	2019	0,261	2,817	0,261	2,817
---	---	------	-------	-------	-------	-------

ԱԶՈՏԻ ՕՔՍԻՂՆԵՐ
(Երկօքսիդի հաշվարկով)

1	1	2019	0,090	0,963	0,090	0,963
---	---	------	-------	-------	-------	-------

Քանի որ արտանետումները չեն առաջացնում գերնորմատիվային աղտոտվածություն, չի նախատեսվում արտանետումների նվազեցմանն ուղղված միջոցառումներ, աղյուսակ 5-ը լրացվում է համաձայն փաստացի չափաքանակների, որոնք առաջարկվում են որպես ՍԹԱ նորմատիվներ:

11. ԱՆՇԱՐԺ ԱՂՔՅՈՒՐՆԵՐԻՑ ԱՂՏՈՏՈՂ
ՆՅՈՒԹԵՐ ՄԹՆՈՒՈՐՑ ԱՐՏԱՆԵՏԵԼՈՒ
«ՀԱՐՄՈՆԻ ԻՆԹԵՐՆԵՅՇՆԱԼ» ՍՊԸ
ՉԱՓԱՔԱՆԱԿՆԵՐ / ԱՐՏԱՆԵՏՄԱՆ ԹՈՒՅԼՏՎՈՒԹՅ

ԱՂՅՈՒՄԱԿ 6.

Աղտոտող նյութը	Ընդհանուր արտանետումները	
	գ/վրկ	տ/տարի
Ածխածնի օքսիդ	0,261	2,817
Ազոտի օքսիդներ (երկօքսիդի հաշվարկով)	0,090	0,963

**12 . ԱՆԲԱՐԵՆՊԱՍՏ ԿԼԻՄԱՅԱԿԱՆ ՊԱՅՄԱՆՆԵՐԻ ԺԱՄԱՆԱԿ
ԱՐՏԱՆԵՏՈՒՄՆԵՐԻ ԿԱՐԳԱՎՈՐՄԱՆ ՄԻՋՈՑԱՌՈՒՄՆԵՐ**

Անբարենպաստ եղանակի դեպքում արտանետումների կարգավորման միջոցառումները կրում են կազմակերպչական-տեխնիկական բնույթ և գործնականորեն ընդգրկում են վնասակար նյութերի արտանետումների բոլոր աղբյուրները:

1. Թույլ չտալ սարքավորման գերբեռնված աշխատանք
2. Խստորեն հետևել տեխնոլոգիայի ընթացակարգին
3. Չբեռնավորել և չդատարկել լուծիչներ և հեշտ բոցավառվող բռնկվող նյութեր
4. Սահմանափակել վառելիքի մատակարարումը կաթսաներին
5. Վնասակար նյութերի արտանետումների քանակի մեծացման դեպքում հարկ է անմիջապես դանդաղեցնել կամ ժամանակավորապես դադարեցնել տվյալ սարքավորման աշխատանքը:

13. ՄԻՋՈՑԱՌՈՒՄՆԵՐ, ՈՐՈՆՔ ՆԱԽԱՏԵՍՎՈՒՄ ԵՎ ԻՐԱԿԱՆԱՑՎՈՒՄ ԵՆ ԱՐՏԱՆԵՏՈՒՄՆԵՐԻ ՎԵՐԱՀՍԿՄԱՆ ԵՎ ՍԹԱ ԿԱՏԱՐՄԱՆ ՆՊԱՏԱԿՈՎ

Քանի որ ՍԹԱ կատարման համար պատասխանատու է ձեռնարկությունը, արտանետումներին հետևում և ստուգում է բնության պահպանության համար պատասխանատու անձը:

Վնասակար նյութերի արտանետումների քանակը որոշվում է այդ վնասակար նյութերի խտությունների և գազերի օդային խառնուրդների ծավալների ուղղակի չափման մեթոդներով: Ուղղակի չափման մեթոդների անհնարինության դեպքում թույլատրվում է տեսական հաշվարկի մեթոդը: Տվյալ դեպքում օգտագործվել է տեսական հաշվարկի մեթոդը:

Անբարենպաստ կլիմայական պայմանների ժամանակ, բնակչության առողջության համար վնասաբեր մթնոլորտի աղտոտման ընթացքում ձեռնարկությունը պարտավոր է վնասակար նյութերի արտանետումները իջեցնել ընդհուպ մինչև աշխատանքի դադարեցումը:

Եթե վթարի արդյունքում ՍԹԱ -ի նորմատիվը գերազանցվում է, ձեռնարկությունը պարտավոր է այդ մասին հայտնել մթնոլորտի պահպանությունը վերահսկող մարմնին և անհապաղ միջոցներ ձեռնարկել վնասակար նյութերի արտանետումները սահմանափակելու ուղղությամբ, ինչպես նաև «ՀՀ ԱՆ Առողջապահական տեսչական մարմին» տեղեկատվություն հաղորդել վթարի և ձեռնարկված միջոցառումների մասին:

**«ՀԱՐՄՈՆԻ ԻՆՅԵՐՆԵՅՇՆԱԼ» ՍՊԸ
ՕՊՕ-ի ՀԱՇՎԱՐԿԸ**

Սահմանային թույլատրելի արտանետումների նորմատիվները սահմանվում են այն արտանետման աղբյուրների կամ դրանց խմբերի համար, որոնց արտանետումների առավելագույն նախագծային ցուցանիշների հիման վրա հաշվարկված օդի պահանջվող օգտագործումը մեկ տարում գերազանցում է երկու միլիարդ խորանարդ մետր չափանիշը կամ վայրկյանում գերազանցում է երկու հազար խորանարդ մետր չափանիշը:

Այն կազմակերպությունները, որոնք ունեն մթնոլորտային արտանետումների անշարժ աղբյուրներ և նրանց նախագծային առավելագույն արտանետումները պետք է բավարարեն հետևյալ պայմանը՝

$$\text{ՕՊՕ տարեկան} = \sum \frac{n U_i}{i U_{\text{ԹԿ}_i}} > 2 \text{ մլրդ խոր. մ/տարի, որտեղ՝}$$

- ՕՊՕ տարեկան-ը օդի պահանջվող օգտագործումն է՝ տարեկան կտրվածքով,
- U_i -ն i -րդ նյութի տարեկան առավելագույն արտանետումն է՝ ըստ Հայաստանի Հանրապետության բնապահպանության նախարարության կողմից հաստատված սահմանային թույլատրելի արտանետումների նորմատիվների նախագծի կամ տեխնոլոգիական ռեգլամենտի՝ մգ/տարի,
- $U_{\text{ԹԿ}_i}$ -ն i -րդ նյութի միջին օրական սահմանային թույլատրելի խտությունն է՝ մգ/խոր. մ:
- **Ածխածնի օքսիդի** համար՝ ՍԹԽ-ի միջին օրեկա 3 մգ/մ³, իսկ տվյալ նյութի առավելագույն արտանետումը կազմում է 2,817տ/տարի:
- **Ազոտի օքսիդների** (երկօքսիդի հաշվարկով) համար՝ ՍԹԽ-ի միջին օրեկանը 0.04 մգ/մ³, իսկ տվյալ նյութի առավելագույն արտանետումը կազմում է 0,963 տ /տարի:

$$\text{ՕՊՕ} = (2,817 \times 10^9) : 3 + (0,963 \times 10^9) : 0,04 = 25,014 \text{ մլրդ մ}^3 / \text{տարի}$$

ՕՊՕ-ն գերազանցում է 2 մլրդ/մ³ շեմը (25,014 մլրդ մ³/ տարի), ապա ընկերությունը պետք է մշակի սահմանային թույլատրելի արտանետումների նորմատիվներ՝ արտանետման աղբյուրների կամ դրանց խմբերի համար:

«ՀԱՐՄՈՆԻ ԻՆԹԵՐՆԵՅՇՆԱԼ» ՍՊԸ
գործունեությունից արտանետումների հետևանքով
շրջակա միջավայրին հասցվելիք
Վնասի մեծության հաշվարկ

Համաձայն «Մթնոլորտային օդի պահպանության մասին» օրենքի, բնությանը հասցված վնասի հատուցման հաշվարկը կատարվում է համաձայն «Մթնոլորտի վրա տնտեսական գործունեության հետևանքով առաջացած ազդեցության գնահատման կարգի», հաստատված 21.01.2005թ. թիվ N 91-Ն ՀՀ Կառավարության որոշմամբ,

«ՀԱՐՄՈՆԻ ԻՆԹԵՐՆԵՅՇՆԱԼ» ՍՊԸ կողմից հասցված վնասի մեծության հաշվարկը կատարվում է հետևյալ բանաձևով`

$$Ա2 = Շգ \cdot \Phi g \cdot \sum \rho_1 \cdot \psi_1$$

որտեղ`

Շգ - աղտոտող աղբյուրի շրջապատի գործակիցն է` - 4

Փg - փոխանցման գործակիցն է` - 1000 դրամ

ψ₁ – նյութի համեմատական վնասակարության մեծությունն է

ρ₁ – տվյալ նյութի արտանետումների քանակի հետ կապված գործակիցն է, որը հաշվում են հետևյալ բանաձևով`

$$\rho_1 = q \cdot / 3S_{ա1} - 2U_{ԹԱ} /$$

որտեղ`

q - անշարժ աղբյուրների համար – 1

S_ա - տվյալ նյութի արտանետման քանակն է

«ԵՎՐՈՊԱ» ՍՊԸ *Վերսալ ռեստորանային համալիրի* արտանետումներով տնտեսությանը հասցված վնասի հաշվարկը բերված է աղյուսակում

Նյութի անվանումը	ρ ₁ տոննա	Շգ	Փg դրամ	ψ ₁	Ա դրամ
Ածխածնի օքսիդ	2,817	4	1000	1	11268
Ազոտի օքսիդներ	0,963	4	1000	12,5	48150
Ընդամենը					59418

ՈՒՆԻԵՖԻ ԳՈՐԾԱԿՑԻ ՀԱՇՎԱՐԿԸ

«ՀԱՐՄՈՆԻ ԻՆՅԵՐՆԵՅՇՈՆԱԼ» ՍՊԸ

Տեղանքի ռելիեֆի գործակցի հաշվարկը տրվում է՝

$$Q = 1 + \Phi (R_m - 1) \text{ բանաձևով}$$

Q – չափողականություն չունեցող, տեղանքի ազդեցությունը հաշվառող գործակիցն է: Հարթ կամ թույլ անկում ունեցող տարածքների համար, երբ 1կմ. վրա անկումը չի գերազանցում 50մ: Q գործակիցը կարելի է ընդունել միավորին հավասար $Q = 1$ (ՕՆԴ - 86 էջ 5):

Ձեռնարկությունը գտնվում է հարթ տարածքի վրա, աղբյուրի ամենաբարձ խողովակը 50մ է: Մինչև 1կմ հեռավորության վրա ΔH -ը չի գերազանցում 50մ, ուստի՝

$$Q = 1$$

ՕԳՏԱԳՈՐԾՎԱԾ ԳՐԱԿԱՆՈՒԹՅՈՒՆ

1. ГОСТ 17.2. 3. 02 - 78 “Охрана природы. Атмосфера. Правила установления допустимых выбросов вредных веществ промышленными предприятиями”.
2. Сборник методик по расчету выбросов в атмосферу загрязняющих веществ различными производствами . Ленинград Гидрометеониздат -1986г.
3. Временная инструкция о порядке проведения работ по установлению нормативов допустимых выбросов вредных веществ в атмосферу для отдельно нормируемых предприятий промышленности, ОНД-86.
4. ՀՀ կառավարության 27.12.2012թ. “Մթնոլորտային օդն աղտոտող նյութերի սահմանային թույլատրելի արտանետումների նորմատիվների մշակման ու հաստատման կարգը սահմանելու եվ Հայաստանի Հանրապետության կառավարության 1999 թվականի մարտի 30-ի N 192 և 2008 թվականի օգոստոսի 21-ի N 953-Ն որոշումներն ուժը կորցրած ճանաչելու մասին” թիվ 1673-Ն որոշումը:
5. ՀՀ Կառավարության 21.01.2005թ. թիվ N 91-Ն որոշմամբ. «Մթնոլորտի վրա տնտեսական գործունեության հետևանքով առաջացած ազդեցության գնահատման կարգի»:



ՀԱՅԱՍՏԱՆԻ ՀԱՆՐԱՊԵՏՈՒԹՅՈՒՆ
ԲՆԱՊԱՀՊԱՆՈՒԹՅԱՆ ՆԱԽԱՐԱՐՈՒԹՅԱՆ
«Շրջակա միջավայրի մոնիթորինգի և տեղեկատվության կենտրոն» ՊՈԱԿ

РЕСПУБЛИКА АРМЕНИЯ
МИНИСТЕРСТВО ОХРАНЫ ПРИРОДЫ
«Центр мониторинга окружающей среды и информации» ГНО

THE MINISTRY OF NATURE PROTECTION OF THE REPUBLIC OF ARMENIA
“Environmental Monitoring and Information Center” SNCO

«Ք. Երևան, Չարենցի 46
РА г.Ереван ул. Чаренца 46
46 Charents str. R.A. Yerevan
Էլ. Փոստ/ эл.почта/ e-mail/ hmc_snto@mail.ru
հեռ./тел/tel. (+374) 10-57-62-80

№ 24.05 252 -Ն-18

<< 19 >> «ապրիլ» 2019թ.

«РАДУГА»

2019.4.19

ИСХОДНЫЕ ДАННЫЕ

Управляющие параметры расчета и характеристики
объекта

Объект: ООО "ГАРМОНИ ИНТЕРНЕЙШЕНАЛ"

Таблица 1

: Число источников	:	1	:
: Число рассматриваемых вредных веществ	:	2	:
: Географическая широта местности (град.)	:	40	:
: Температура	:	32.4	:
: Районный коэффициент	:	200	:
: Шаг перебора направления ветра	:	10	:
: Характеристика перебора направления ветра	:	автоматный	:
: Скорость ветра	:	6	:
: Число вкладов	:		:
: Число максимальных концентраций	:		:
: Угол	:	90	:
: Число групп суммирования	:	0	:
: Константа целесообразности проведения расчета	:	0.1	:

Տեղեկատվական վերլուծական և
տեխնիկական սպասարկման
ծառայության պետ

կատարող

Հ.Գասպարյան

Գ.Հարությունյան

<<РАДУГА>>

2019.4.19

ПАРАМЕТРЫ ИСТОЧНИКОВ

Объект: ООО "ГАРМОНИ ИНТЕРНЕЙШЕНАЛ"

ТАБЛИЦА 7 СТРАНИЦА 1

КОД	ВЫСОТА	ТОЧЕЧНОГО	ДИАМЕТР	ПАРАМЕТРЫ ГАЗОВОЗДУШНОЙ СМЕСИ	КООРДИНАТЫ				УГОЛ МЕЖДУ	УЧЕТ	
		ИЛИ ПЛОС-			ТОЧЕЧНОГО, НАЧАЛО	КОНЕЦ ЛИНЕЙНОГО	НАПРАВЛЕНИЯ	РЕЛЬЕФА			
		КОСТНОГО	СКОРОСТЬ	ОБЪЕМ	ТЕМПЕРАТУРА	ЛИНЕЙНОГО ИЛИ ЛИНИИ	ИЛИ ЛИНИИ ЦЕНТРА	НА СЕВЕР			
						И ЦЕНТРА ПЛОСКОСТ.	ПЛОСКОСТНОГО				
Н ИСТ.	Н (М)	Д	W (М/С)	V (М, КУБ/С)	T (ГРАД.С)	X1 (М)	Y1 (М)	X2 (М)	Y2 (М)	С (ГРАД)	РН
1	50.0	0.60	11.4000	3.2233	110.0	20	34	-	-	90	1.00

<<РАДУГА>>

2019.4.19

ХАРАКТЕРИСТИКА ВЫБРОСОВ

ОБЪЕКТ: ООО "ГАРМОНИ ИНТЕРНЕЙШЕНАЛ"

ТАБЛИЦА 8 СТРАНИЦА 1

: КОД ВЕЩ-ВА : НАИМЕНОВАНИЕ (ШИФР) ВЕЩ-ВА : ПДК (КГ/М, КУБ) : КОЕФ.ОСЕДАНИЯ : ЧИСЛО ИСТОЧНИКОВ :
:-----

: 322 Оксид углерода 5.000000 1.0 1 :
:
:

: Н ИСТ:МОЩ (Г/С) : Н ИСТ:МОЩ (Г/С) : Н ИСТ:МОЩ (Г/С) : Н ИСТ:МОЩ (Г/С) : Н ИСТ:МОЩ (Г/С) : Н ИСТ:МОЩ (Г/С) : Н ИСТ:МОЩ (Г/С) : Н ИСТ:МОЩ (Г/С) :
:-----

1 0.2610

: КОД ВЕЩ-ВА : НАИМЕНОВАНИЕ (ШИФР) ВЕЩ-ВА : ПДК (КГ/М, КУБ) : КОЕФ.ОСЕДАНИЯ : ЧИСЛО ИСТОЧНИКОВ :
:-----

: 200 Окислы азота (в пер.на дву 0.200000 1.0 1 :
: окись)
:

: Н ИСТ:МОЩ (Г/С) : Н ИСТ:МОЩ (Г/С) : Н ИСТ:МОЩ (Г/С) : Н ИСТ:МОЩ (Г/С) : Н ИСТ:МОЩ (Г/С) : Н ИСТ:МОЩ (Г/С) : Н ИСТ:МОЩ (Г/С) : Н ИСТ:МОЩ (Г/С) :
:-----

1 0.0900

<<РАДУГА>>

2019.4.19

РЕЗУЛЬТАТЫ РАСЧЕТА

Объект: ООО "ГАРМОНИ ИНТЕРНЕЙШЕНАЛ"

Распределение максимальных наземных концентраций (без фона)

Оксид углерода

Таблица 9 Страница 2

A=200 ТВ= 32.4 град.С U*= 6 м/с
 выбор шага направления ветра = 10 град.
 отображение рельефа каждому источнику

характеристика выбрасываемых веществ

: КОД ВЕЩЕСТВА	: 322
: НАИМЕНОВАНИЕ (ШИФР) ВЕЩЕСТВА	: Оксид углерода
: ПРЕДЕЛЬНО ДОПУСТ. КОНЦЕНТР. (МГ/М, КУБ)	: 5.0000
: КОЭФФИЦИЕНТ ОСЕДАНИЯ ВЕЩЕСТВА	: 1.0
: ФОНОВАЯ КОНЦЕНТРАЦИЯ	: НЕ УЧИТЫВАЕТСЯ

: КОД	: ВЫСОТА	: ДИА-	: ПАРАМЕТРЫ ГАЗОВОЗДУШ. СМЕСИ:	: К О О Р Д И Н А Т Ы				: У	: КОЭФ.	: ОПАСНАЯ	: МОЩНОСТЬ	: МАКСИ-	: РАССТО-		
: ИСТОЧ-	: ВЫБРО-	: МЕТР:					: Г	: РЕЛЬ-	: СКОРОСТЬ	: ВЫБРОСА	: МАЛЬНАЯ	: ЯНИЕ			
: НИКА	: СА	:	: ОБЪЕМ	: ТЕМПЕРА-	: СКО-	: ТОЧЕЧНОГО, НАЧА-	: КОНЦА ЛИНЕЙНОГО:	: О	: ЕФА	: ВЕТРА	:	: КОНЦЕНТР:	: ОТ		
:	:	:	:	: ТУРА	: РОСТЬ:	: ЛА ЛИНЕЙН, ИЛИ	: ИЛИ ДЛИНА И ШИ-	: Л	:	:	:	: В ДОЛЯХ	: ИСТОЧ-		
:	:	:	:	:	:	: ЦЕНТРА ПЛОСКОСТ:	: РИНА ПЛОСКОСТН.:	:	:	:	:	: ПДК	: НИКА		
: NN	: H (M)	: D (M)	: V (M.KUB/S)	: T (LAIP C)	: W (M/S)	: X1 (M)	: Y1 (M)	: X2 (M)	: Y2 (M)	: S	: PN	: UM (M/S)	: M1 (g/s)	: CM	: XM (m)
: 1	50.0	0.60	3.2233	110.0	11.40	20	34	-	-	90	1.00	1.1	0.26100	0.00096	332.0

Среднезвешенная скорость ветра 1.112 м/с
 Сумма максимальных концентраций (доли ПДК) по ОНД-86 Q= 0.0009559
 Расчет проводить нецелесообразно так, как Q<0.1

<<РАДУГА>>

2019.4.19

РЕЗУЛЬТАТЫ РАСЧЕТА

Объект: ООО "ГАРМОНИ ИНТЕРНЕЙШЕНАЛ"

Распределение максимальных наземных
концентраций (без фона)

Окислы азота (в пер.на двуокись) Таблица 9 Страница 3

A=200 ТВ= 32.4 град.С U*= 6 м/s
выбор шага направления ветра = 10 град.
отображение рельефа каждому источнику

характеристика выбрасываемых веществ

```

:-----:-----:-----:-----:-----:-----:-----:-----:-----:-----:
:КОД ВЕЩЕСТВА                :                200                :
:НАИМЕНОВАНИЕ (ШИФР) ВЕЩЕСТВА :Окислы азота (в пер.на двуоки:
:ПРЕДЕЛЬНО ДОПУСТ.КОНЦЕНТР. (МГ/М, КУВ) :                0.2000                :
:КОЭФФИЦИЕНТ ОСЕДАНИЯ ВЕЩЕСТВА :                1.0                    :
:ФОНОВАЯ КОНЦЕНТРАЦИЯ        :                НЕ УЧИТЫВАЕТСЯ        :

```

КОД	ВЫСОТА	ДИА-	ПАРАМЕТРЫ ГАЗОВОЗДУШ. СМЕСИ:	К О О Р Д И Н А Т Ы				У	КОЭФ.	ОПАСНАЯ	МОЩНОСТЬ	МАКСИ-	РАССТО-		
ИСТОЧ-	ВЫБРО-	МЕТР:					Г	РЕЛЬ-	СКОРОСТЬ	ВЫБРОСА	МАЛЬНАЯ	ЯНИЕ			
НИКА	СА		ОБЪЕМ	ТЕМПЕРА-	СКО-	ТОЧЕЧНОГО, НАЧА-	КОНЦА ЛИНЕЙНОГО:	О	ЕФА	ВЕТРА	КОНЦЕНТР:	ОТ			
				ТУРА	РОСТЬ:	ЛА ЛИНЕЙН, ИЛИ	ИЛИ ДЛИНА И ШИ-	Л			В ДОЛЯХ	ИСТОЧ-			
						ЦЕНТРА ПЛОСКОСТ:	РИНА ПЛОСКОСТН.:				ПДК	НИКА			
NN	H (M)	D (M)	V (M.KUB/S)	T (LAIP C)	W (M/S)	X1 (M)	Y1 (M)	X2 (M)	Y2 (M)	S	PN	UM (M/S)	M1 (g/s)	CM	XM (m)
1	50.0	0.60	3.2233	110.0	11.40	20	34	-	-	90	1.00	1.1	0.09000	0.00824	332.0

Среднезвешенная скорость ветра 1.112 м/с
Сумма максимальных концентраций (доли ПДК) по ОНД-86 Q= 0.0082403
Расчет проводить нецелесообразно так, как Q<0.1

<<РАДУГА>>

2019.4.19

НАИБОЛЬШИЕ КОНЦЕНТРАЦИИ

(X,Y) - точка координаты

QH -нормированная концентрация в долях ПДК

НВ -направление ветра в град.

U - скорость ветра м/с

Объект: ООО "ГАРМОНИ ИНТЕРНЕЙШЕНАЛ"

вещество:Оксид углерода

Таблица 13 Страница 1

QH	X	Y	НВ	U	Но.Источ:	вклад	Но.Источ:	Вклад	Но.Источ:	Вклад	Но.Источ:	Вклад
0.000956	-300	100	168	1.1	1	0.00096						
0.000956	300	200	31	1.1	1	0.00096						
0.000956	-300	0	186	1.1	1	0.00096						
0.000956	200	300	56	1.1	1	0.00096						
0.000956	-200	-200	227	1.1	1	0.00096						

Минимальная и максимальная концентрации в точках расчетов: 0.0000687113 0.0009558644

<<РАДУГА>>

2019.4.19

НАИБОЛЬШИЕ КОНЦЕНТРАЦИИ

(X,Y) - точка координаты

QH -нормированная концентрация в долях ПДК

НВ -направление ветра в град.

U - скорость ветра м/с

Объект: ООО "ГАРМОНИ ИНТЕРНЕЙШЕНАЛ"

вещество:Окислы азота(в пер.на двуокись)

Таблица 13 Страница 1

:	QH	:	X	:	Y	:	НВ	:	U	:	Но.Источ:	вклад	:	Но.Источ:	Вклад	:	Но.Источ:	Вклад	:	Но.Источ:	Вклад	:
:	0.008240		-300		100		168		1.1		1	0.00824										
:	0.008240		300		200		31		1.1		1	0.00824										
:	0.008239		-300		0		186		1.1		1	0.00824										
:	0.008239		200		300		56		1.1		1	0.00824										
:	0.008239		-200		-200		227		1.1		1	0.00824										

Минимальная и максимальная концентрации в точках расчетов: 0.0005923392 0.0082402106

<<РАДУГА>>

2019.4.19

Анализ исходных данных по выбросам

Объект: ООО "ГАРМОНИ ИНТЕРНЕЙШЕНАЛ"

Таблица 14 Страница 1

: КОД :	НАИМЕНОВАНИЕ (ШИФР)	: Требуемое :		: Производство ТПВ (тре- :		: В расчет включить +/- нет- :
: ВЕШ-В :	ВЕЩЕСТВА	: потребление:	Мощность	: бумое потребление :	Класс :	по отношению :
:	:	: воздуха :	выброса	: воздуха) на R (параметр: пред- :	концентрации/массе выбросов:	:
:	:	: (м. куб/с) :	М (г/с)	: разбавления) (м. куб/с) :	приятия:	:
: 322	Оксид углерода	52	0.3	1.0024E+0001	5	- -
:						
: 200	Окислы азота (в пер. на двуокси	450	0.1	7.4495E+0002	5	- +
:	сь)					

